1. APRESENTAÇÃO

Na semana de 18/03 a 24/03/2023 houve precipitação nas bacias dos rios Xingu, Tapajós, Tocantins, e no médio e sub-médio São Francisco, localizadas nas regiões Norte e Nordeste. Nas demais regiões houve chuva fraca com acumulados abaixo da média.

Na semana de 25/03 a 31/03/2023 deve ocorrer maiores totais de precipitação nas bacias dos rios Jacuí, Uruguai, Iguaçu e Paraíba do Sul. Nas bacias das regiões Norte e Nordeste há expectativa de redução nas chuvas, com maiores totais nas bacias dos rios Xingu e Tocantins.

Para a semana operativa de 25/03 a 31/03/2023, não houve ofertas de energia da República Oriental do Uruguai e da República da Argentina. De acordo com o Art. 2º da Portaria MME nº 339, de 15 de agosto de 2018, as ofertas para importação de energia não são consideradas na elaboração do PMO.

Os valores médios semanais do Custo Marginal de Operação – CMO dos subsistemas do SIN sofreram as seguintes alterações em relação à semana anterior:

- SE/CO: manteve-se R$ 0,00/MWh
- Sul: manteve-se R$ 0,00/MWh
- Nordeste: manteve-se R$ 0,00/MWh
- Norte: manteve-se R$ 0,00/MWh

Desde o dia 01/01/2020, o despacho por ordem de mérito é indicado diariamente pelos resultados do modelo DESSEM. Assim, o despacho por ordem de mérito semanal, conforme publicado nesse documento, tem caráter apenas informativo. Da mesma forma, desde o dia 01/01/2021, a formação de preço deixou o formato semanal/patamar de carga e passou a ser horário, de acordo também com os resultados do modelo DESSEM.

2. NOTÍCIAS

Nos dias 30 e 31 de março será realizada a reunião de elaboração do PMO Abril de 2023, com transmissão ao vivo através do site do ONS.

2. ANÁLISE DAS CONDIÇÕES HIDROMETEOROLÓGICAS

2.1. PREVISÃO PARA A PRÓXIMA SEMANA

O avanço de duas frentes frias, a primeira no início da semana operativa e a segunda no final do período, volta a provocar pancadas de chuva nas bacias das regiões Sul e Sudeste, com os maiores acumulados previstos para as bacias dos rios Jacuí, Uruguai, Iguaçu e Paraíba do Sul. Nas bacias das regiões Norte e Nordeste, a chuva diminui e os maiores totais de precipitação atingem as áreas mais baixas das bacias dos rios Xingu e Tocantins. (Figura 1).

O conteúdo desta publicação foi produzido pelo ONS com base em dados e informações de conhecimento público. É de responsabilidade exclusiva dos agentes e demais interessados a obtenção de outros dados e informações, a realização de análises, estudos e avaliações para fins de tomada de decisões, definição de estratégias de atuação, assunção de compromissos e obrigações e quaisquer outras finalidades, em qualquer tempo e sob qualquer condição. É proibida a reprodução ou utilização total ou parcial do presente sem a identificação da fonte.

Figura 1 - Precipitação acumulada prevista pelo modelo ECMWF 25 a 31/03/2023

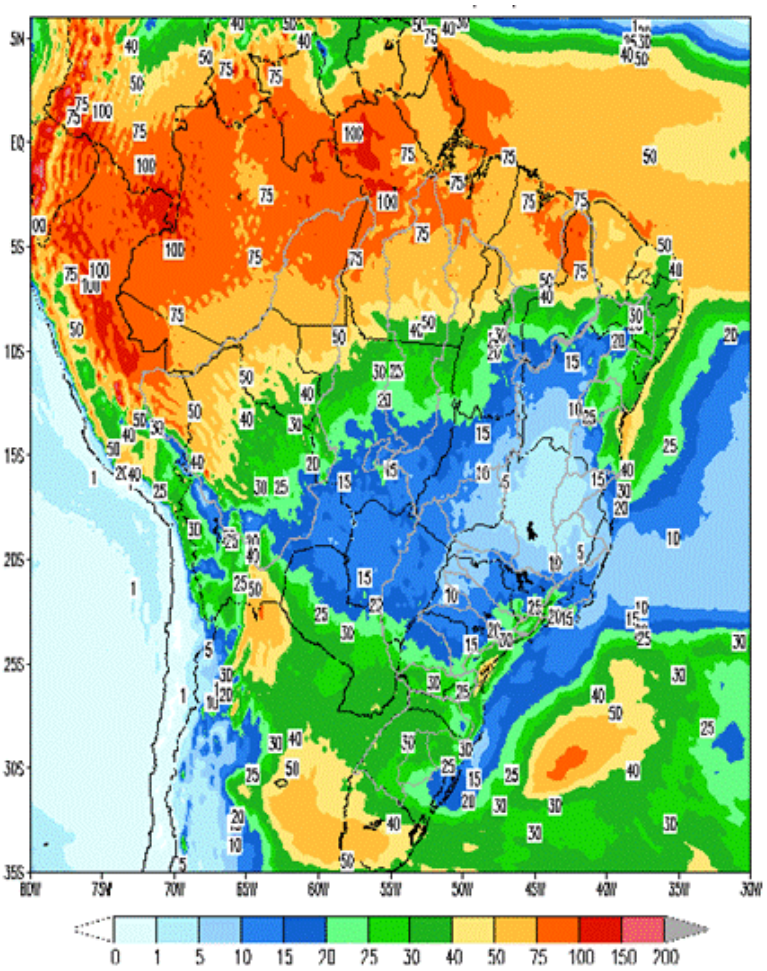

Em comparação com os valores estimados para a semana em curso, prevê-se para a próxima semana operativa ascensão nas afluências do subsistema Norte e recessão nas afluências dos subsistemas Sudeste/Centro-Oeste, Sul e Nordeste. A previsão mensal para março indica a ocorrência de afluências abaixo da média histórica para o subsistema Nordeste e acima da média histórica para os subsistemas Sudeste/Centro-Oeste, Sul e Norte.

Tabela 1 – Previsão de ENAs da revisão 4 de março/2023

Revisão 4 do PMO de Março/2023 - ENAs previstas				
Subsistema	25/03 a 31/03/2023		Mês de março	
	MWmed	%MLT	MWmed	%MLT
SE/CO	62.762	91	72.000	104
S	5.442	77	8.175	116
NE	6.542	46	7.952	56
N	33.662	126	27.931	105

O conteúdo desta publicação foi produzido pelo ONS com base em dados e informações de conhecimento público. É de responsabilidade exclusiva dos agentes e demais interessados a obtenção de outros dados e informações, a realização de análises, estudos e avaliações para fins de tomada de decisões, definição de estratégias de atuação, assunção de compromissos e obrigações e quaisquer outras finalidades, em qualquer tempo e sob qualquer condição. É proibida a reprodução ou utilização total ou parcial do presente sem a identificação da fonte.

3. PREVISÃO DE CARGA

Com a incerteza ainda elevada, o empresário ainda não se sente seguro o suficiente para um aumento consistente da confiança. Apesar de interromper uma sequência de quatro quedas consecutivas, a elevação de 0,6 pt. no Índice de Confiança Empresarial (ICE) disponibilizado pela FGV em fevereiro, é insuficiente para sinalizar uma reversão da tendência de queda observada nos quatro meses anteriores. O Índice de Confiança dos Consumidores (ICC), também da FGV, apresentou recuo pelo segundo mês seguido, agora em 1,3 pts., para 84,5 pontos. Este foi o menor nível desde agosto de 2022 quando alcançou 83,6 pontos. Segundo a pesquisa da FGV, a alta mais forte da confiança ocorreu no Comércio, segmento que havia registrado fortes quedas nos três meses anteriores e uma estabilidade. Houve alta da confiança também na Construção, enquanto Indústria e Serviços caminharam em sentido oposto. As avaliações sobre a situação corrente subiram fortemente no Comércio, enquanto os demais setores apresentaram quedas.

As condições meteorológicas sinalizadas para os dias à frente também foram premissas consideradas para a elaboração das previsões de carga da próxima semana operativa. Para o período em análise, há expectativa de declínio das temperaturas e ocorrência de chuva nas capitais do Sudeste/Centro-Oeste e Sul em decorrência da passagem de uma frente fria no início da semana. Porém, destaca-se que após a passagem dessa frente, as temperaturas no Sul devem se estabilizar até os últimos dias semana, enquanto nas capitais do Sudeste/Centro-Oeste, as temperaturas voltam a se elevar.

As capitais dos subsistemas Nordeste e Norte deverão seguir com temperaturas sem muitas variações durante os próximos dias, e apesar da expectativa de ocorrência de precipitação no período, a previsão indica menores totais do que os observados na semana atual. Dentre, as capitais dessas regiões os maiores destaques em relação à chuva são para Fortaleza, São Luís e Belém.

Para o mês de março/23, os valores de carga previstos indicam variações negativas de 4,9% para o subsistema Sudeste/Centro-Oeste e 0,3% para o subsistema Nordeste. Para os subsistemas Sul e Norte são esperadas taxas de crescimento de 4,1% e 15,1%, respectivamente, em relação ao mesmo mês do ano anterior. Cabe ressaltar que a carga do subsistema Norte está influenciada pela retomada de um CL da rede básica do setor de alumínio, que vem ocorrendo de forma gradativa ao longo dos últimos meses.

Tabela 2 – Evolução da carga do PMO de março 2023

Subsistema	CARGA SEMANAL (MWmed)					CARGA MENSAL (MWmed)	
	1ª Sem	2ª Sem	3ª Sem	4ª Sem	5ª Sem	mar/23	Var. (%) mar/23 -> mar/22
SE/CO	43.540	43.366	41.840	42.460	41.975	42.520	-4,9%
Sul	12.950	13.288	13.680	14.020	13.852	13.636	4,1%
Nordeste	11.723	11.895	11.709	11.100	11.358	11.536	-0,3%
Norte	6.571	6.653	6.519	6.622	6.548	6.584	15,1%
SIN	74.784	75.202	73.748	74.202	73.733	74.276	-1,1%

O conteúdo desta publicação foi produzido pelo ONS com base em dados e informações de conhecimento público. É de responsabilidade exclusiva dos agentes e demais interessados a obtenção de outros dados e informações, a realização de análises, estudos e avaliações para fins de tomada de decisões, definição de estratégias de atuação, assunção de compromissos e obrigações e quaisquer outras finalidades, em qualquer tempo e sob qualquer condição. É proibida a reprodução ou utilização total ou parcial do presente sem a identificação da fonte.

4. PRINCIPAIS RESULTADOS

4.1. CUSTO MARGINAL DE OPERAÇÃO (CMO)

A tabela a seguir apresenta o CMO, por subsistema e patamar de carga para próxima semana operativa.

Tabela 3 – CMO por patamar de carga

Patamares de Carga	CMO (R$/MWh)			
	SE/CO	S	NE	N
Pesada	0,00	0,00	0,00	0,00
Média	0,00	0,00	0,00	0,00
Leve	0,00	0,00	0,00	0,00
Média Semanal	0,00	0,00	0,00	0,00

O CMO médio semanal permanece nulo em todos os subsistemas ao longo das semanas deste PMO.

4.2. POLÍTICA DE OPERAÇÃO ENERGÉTICA

Para esta semana operativa, está prevista a seguinte política de intercâmbio de energia entre regiões:

Região SE/CO

- Geração hidráulica visando recuperação dos armazenamentos da cabeceira do Paranaíba.

- Operação para controle de nível nas usinas do Rio Grande, Tietê, Paraná, Paranapanema, Itumbiara, São Simão e Itaipu.

Região Sul

- Geração hidráulica reduzida para manutenção das defluências mínimas na bacia do Jacuí.

- Bacias do Iguaçu e Uruguai com geração para controle de nível e coordenação da cascata.

Região NE

- Operação para reenchimento do reservatório de Sobradinho na bacia do São Francisco, controle de cheias no Parnaíba.

Região Norte

- Exploração da geração avaliando os limites de transmissão.

- Operação para controle de cheias nas usinas do Tocantins (Exceto Serra da Mesa, Cana Brava e São Salvador) e Xingu.

O conteúdo desta publicação foi produzido pelo ONS com base em dados e informações de conhecimento público. É de responsabilidade exclusiva dos agentes e demais interessados a obtenção de outros dados e informações, a realização de análises, estudos e avaliações para fins de tomada de decisões, definição de estratégias de atuação, assunção de compromissos e obrigações e quaisquer outras finalidades, em qualquer tempo e sob qualquer condição. É proibida a reprodução ou utilização total ou parcial do presente sem a identificação da fonte.

5. GERAÇÃO TÉRMICA

A Figura 2 apresenta, para cada subsistema, o despacho térmico por modalidade indicado pelo Decomp para a próxima semana operativa.

Figura 2 – Geração térmica para a próxima semana operativa

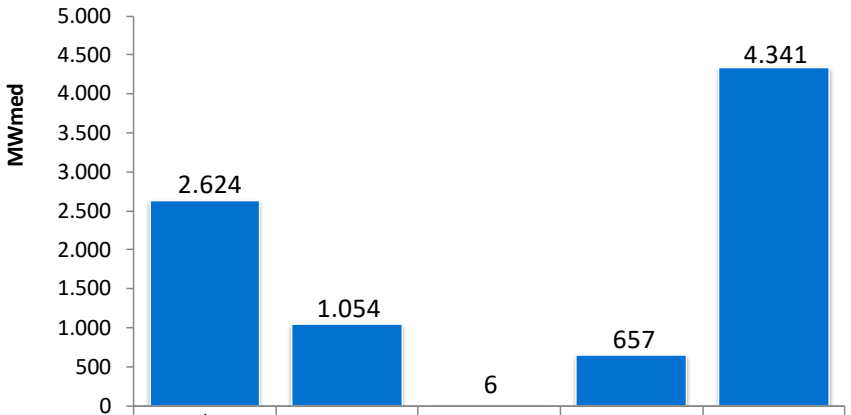

	SE/CO	SUL	NE	NORTE	SIN
RESTRIÇÃO ELÉTRICA	0	0	0	0	0
INFLEXIBILIDADE	2624	1054	6	657	4341
ORDEM DE MÉRITO	0	0	0	0	0

Na tabela abaixo segue a Indicação de despacho antecipado por ordem de mérito de custo para a semana de 27/05/2023 a 02/06/2023.

Tabela 4 – UTEs com contrato de combustível GNL

UTE			Benefício (R$/MWh)		
Nome	Cod	CVU (R$/MWh)	Carga Pesada	Carga Média	Carga Leve
SANTA CRUZ	86	164,33	0 (2)	0 (2)	0 (2)
LUIZORMELO	15	244,89	0 (2)	0 (2)	0 (2)
PSERGIPE I	224	356,91	0 (2)	0 (2)	0 (2)

(1) Comandado o despacho antecipado por ordem de mérito de custo nesse patamar

(2) NÃO foi comandado o despacho antecipado por ordem de mérito de custo nesse patamar

Assim sendo, não há previsão de despacho antecipado por ordem de mérito de custo para as UTE Santa Cruz, Luiz O. R. Melo e Porto Sergipe I, para a semana de 27/05/2023 a 02/06/2023.

O conteúdo desta publicação foi produzido pelo ONS com base em dados e informações de conhecimento público. É de responsabilidade exclusiva dos agentes e demais interessados a obtenção de outros dados e informações, a realização de análises, estudos e avaliações para fins de tomada de decisões, definição de estratégias de atuação, assunção de compromissos e obrigações e quaisquer outras finalidades, em qualquer tempo e sob qualquer condição. É proibida a reprodução ou utilização total ou parcial do presente sem a identificação da fonte.

6. IMPORTAÇÃO DE ENERGIA

6.1. República Oriental do Uruguai

Para a semana operativa de 25/03/2023 a 31/03/2023, não foi declarada oferta de importação de energia da República Oriental do Uruguai para o Sistema Interligado Nacional - SIN através da conversora de Melo (500 MW).

6.2. República da Argentina

Para a semana operativa de 25/03/2023 a 31/03/2023, não foi declarada oferta de importação de energia da República da Argentina para o Sistema Interligado Nacional - SIN através das conversoras de Garabi I (1.100 MW) e Garabi II (1.100 MW).

Nota: Detalhes sobre a importação de energia vide Portaria Nº 339, de 15 de agosto de 2018 disponível em: http://pesquisa.in.gov.br/imprensa/jsp/visualiza/index.jsp?data=17/08/2018&jornal=515&pagina=60&totalArquivos=136

O conteúdo desta publicação foi produzido pelo ONS com base em dados e informações de conhecimento público. É de responsabilidade exclusiva dos agentes e demais interessados a obtenção de outros dados e informações, a realização de análises, estudos e avaliações para fins de tomada de decisões, definição de estratégias de atuação, assunção de compromissos e obrigações e quaisquer outras finalidades, em qualquer tempo e sob qualquer condição. É proibida a reprodução ou utilização total ou parcial do presente sem a identificação da fonte.

7. ARMAZENAMENTOS OPERATIVOS

Para uma melhor avaliação de diversos cenários hidrometeorológicos, notadamente, aqueles de curto prazo e suas influências nas previsões de vazões nos subsistemas, os resultados desta revisão do PMO contemplam cenários de afluências visando melhor representar a ocorrência de precipitação e, consequentemente, seus efeitos sobre as afluências e armazenamentos.

Além dos resultados associados ao valor esperado das previsões de afluências, as simulações operativas também foram realizadas com os limites superior e inferior das previsões de afluências. Apresentamos a seguir as correspondentes energias naturais afluentes e os resultados obtidos com a aplicação dos diferentes cenários de afluência.

Tabela 5 – Previsão de ENA dos cenários de sensibilidade

Subsistema	ENERGIAS NATURAIS AFLUENTES					
	Previsão Mensal					
	LI		VE		LS	
	(MWmed)	%MLT	(MWmed)	%MLT	(MWmed)	%MLT
SE/CO	69.415	**100**	72.000	**104**	74.568	**108**
Sul	7.671	**109**	8.175	**116**	8.697	**123**
Nordeste	7.555	**54**	7.952	**56**	8.320	**59**
Norte	27.129	**102**	27.931	**105**	28.739	**108**

Tabela 6 – Previsão de %EARmáx para o final do mês

Subsistema	% EARmáx 24/03	% EARmáx - 31/03		
	NÍVEL INICIAL	NÍVEL PMO		
	VE	LI	VE	LS
SE/CO	82,3	82,8	83,7	84,3
Sul	83,0	80,7	82,7	85,0
Nordeste	91,1	91,0	90,8	90,5
Norte	97,9	99,2	99,3	99,4

O conteúdo desta publicação foi produzido pelo ONS com base em dados e informações de conhecimento público. É de responsabilidade exclusiva dos agentes e demais interessados a obtenção de outros dados e informações, a realização de análises, estudos e avaliações para fins de tomada de decisões, definição de estratégias de atuação, assunção de compromissos e obrigações e quaisquer outras finalidades, em qualquer tempo e sob qualquer condição. É proibida a reprodução ou utilização total ou parcial do presente sem a identificação da fonte.

8. RESERVATÓRIOS EQUIVALENTES DE ENERGIA

A seguir são apresentadas as previsões de Energia Natural Afluente para a próxima semana operativa e para o mês de março, bem como as previsões de Energia Armazenada nos Reservatórios Equivalentes de Energia – REE, desta revisão do PMO.

Tabela 7 – Previsão de ENA por REE

Valor Esperado das Energias Naturais Afluentes				
REE	Previsão Semanal		Previsão Mensal	
	25/03/2023 a 31/03/2023		mar-23	
	(MWmed)	%MLT	(MWmed)	%MLT
Sudeste	7.774	79	8.582	87
Madeira	10.118	83	7.884	65
Teles Pires	4.882	120	4.408	108
Itaipu	4.605	121	6.119	161
Paraná	28.303	79	36.261	101
Paranapanema	3.178	102	5.784	185
Sul	2.139	67	3.068	96
Iguaçu	3.303	85	5.108	132
Nordeste	6.542	46	7.952	56
Norte	18.616	125	14.455	97
Belo Monte	12.608	119	11.037	104
Manaus	1.620	136	1.715	144

Tabela 8 – Previsão de %EARmáx por REE

% Energia Armazenável Máxima		
REE	Previsão Semanal	Previsão Mensal
	31-mar	31-mar
	(%EARmáx)	(%EARmáx)
Sudeste	78,9	78,9
Madeira	99,7	99,7
Teles Pires	100,0	100,0
Itaipu	100,0	100,0
Paraná	84,6	84,6
Paranapanema	91,0	91,0
Sul	67,1	67,1
Iguaçu	98,0	98,0
Nordeste	90,8	90,8
Norte	100,0	100,0
Belo Monte	100,0	100,0
Manaus	87,4	87,4

O conteúdo desta publicação foi produzido pelo ONS com base em dados e informações de conhecimento público. É de responsabilidade exclusiva dos agentes e demais interessados a obtenção de outros dados e informações, a realização de análises, estudos e avaliações para fins de tomada de decisões, definição de estratégias de atuação, assunção de compromissos e obrigações e quaisquer outras finalidades, em qualquer tempo e sob qualquer condição. É proibida a reprodução ou utilização total ou parcial do presente sem a identificação da fonte.

9. DESPACHO TÉRMICO POR MODALIDADE, PATAMAR DE CARGA E USINA

Nas tabelas abaixo, a diferenciação entre geração por inflexibilidade e por ordem de mérito tem caráter informativo, com o objetivo de detalhar a informação de inflexibilidade enviada pelos respectivos agentes para esta revisão do PMO. Ressalta-se que nas etapas de Programação Diária e Tempo Real, o montante despachado nas usinas termelétricas indicadas por ordem de mérito é plenamente intitulado como ordem de mérito.

REGIÃO SUDESTE/CENTRO-OESTE																	
Térmicas Potência (MW)	Combustível	CVU (R$/MWh)	Inflexibilidade			Ordem de Mérito			Total Mérito e INFL.			Razão Elétrica			Total UTE		
			P	M	L	P	M	L	P	M	L	P	M	L	P	M	L
ATLAN_CSA (255)	Resíduos	0,00	109,5	109,5	109,5				109,5	109,5	109,5				109,5	109,5	109,5
CUIABA CC (529)	Gás	---															
DAIA (44)	Diesel	---															
PREDILECTA (5)	Biomassa	---															
W.ARJONA (177) *	Gás	---															
W.ARJONA O (177) *	Diesel	---															
ANGRA 2 (1350)	Nuclear	20,12	1350,0	1350,0	1350,0				1350,0	1350,0	1350,0				1350,0	1350,0	1350,0
ANGRA 1 (640)	Nuclear	31,17	640,0	640,0	640,0				640,0	640,0	640,0				640,0	640,0	640,0
NORTEFLU 1 (400)	Gás	107,07															
NORTEFLU 2 (100)	Gás	124,26															
O.PINTADA (50)	Biomassa	132,53	12,0	8,0	3,0				12,0	8,0	3,0				12,0	8,0	3,0
UTE STA VI (41)	Biomassa	143,16	12,8	10,0	6,6				12,8	10,0	6,6				12,8	10,0	6,6
BAIXADA FL (530)	Gás	161,33															
SANTA CRUZ (500)	GNL	164,33															
ATLANTICO (235)	Resíduos	231,37	213,5	213,5	213,5				213,5	213,5	213,5				213,5	213,5	213,5
NORTEFLU 3 (200)	Gás	238,62															
LUIZORMELO (204)	GNL	244,89															
UTE GNA I (1338)	Gás	309,46															
ST.CRUZ 34 (436)	Óleo	310,41															
T.LAGOAS (350)	Gás	319,42															
IBIRITE (235)	Gás	346,37															
TERMORIO (989)	Gás	386,46															
CUBATAO (216)	Gás	401,26															
PIRAT.12 O (200)	Gás	470,34															
SEROPEDICA (360)	Gás	512,82															
NPIRATINGA (572)	Gás	654,42															
NORTEFLU 4 (127)	Gás	708,51															
T.MACAE (929)	Gás	905,69															
TNORTE 2 (349)	Óleo	910,86															
VIANA (175)	Óleo	1010,63															
KARKEY 013	Gás	1028,53	134,0	134,0	134,0				134,0	134,0	134,0				134,0	134,0	134,0
KARKEY 019	Gás	1028,53	5,0	5,0	5,0				5,0	5,0	5,0				5,0	5,0	5,0
PORSUD II	Gás	1181,41															
PORSUD I	Gás	1185,54															
JUIZ DE FO (87)	Gás	1286,34															
PAULINIA (16)	Gás	1470,19	15,7	15,7	15,7				15,7	15,7	15,7				15,7	15,7	15,7
LORM_PCS (36)	Gás	1514,32	34,6	33,4	33,1				34,6	33,4	33,1				34,6	33,4	33,1
POVOACAO I (75)	Gás	1514,32	72,0	71,4	71,5				72,0	71,4	71,5				72,0	71,4	71,5
VIANA I (37)	Gás	1514,32	35,0	34,4	35,4				35,0	34,4	35,4				35,0	34,4	35,4
PALMEIR_GO (176)	Diesel	2250,63															
GOIANIA 2 (140)	Diesel	2699,24															
XAVANTES (54)	Diesel	3677,28															
TOTAL SE/CO (12158)			2634,1	2624,9	2617,3	0,0	0,0	0,0	2634,1	2624,9	2617,3	0,0	0,0	0,0	2634,1	2624,9	2617,3

REGIÃO SUL																	
Térmicas Potência (MW)	Combustível	CVU (R$/MWh)	Inflexibilidade			Ordem de Mérito			Total Mérito e INFL.			Razão Elétrica			Total UTE		
			P	M	L	P	M	L	P	M	L	P	M	L	P	M	L
ARAUCARIA (484)	Gás	---															
URUGUAIANA (640)	Gás	---															
PAMPA SUL (345)	Carvão	82,18	300,0	300,0	300,0				300,0	300,0	300,0				300,0	300,0	300,0
SAO SEPE (8)	Biomassa	103,39															
CANDIOTA_3 (350)	Carvão	103,97	330,0	330,0	330,0				330,0	330,0	330,0				330,0	330,0	330,0
J.LACER. C (363)	Carvão	294,20	300,0	300,0	300,0				300,0	300,0	300,0				300,0	300,0	300,0
FIGUEIRA (20)	Carvão	330,64	18,0	18,0	18,0				18,0	18,0	18,0				18,0	18,0	18,0
J.LACER. B (262)	Carvão	342,60															
J.LAC. A2 (132)	Carvão	351,30	100,0	100,0	100,0				100,0	100,0	100,0				100,0	100,0	100,0
MADEIRA (4)	Biomassa	371,39	2,0	2,0	2,0				2,0	2,0	2,0				2,0	2,0	2,0
J.LAC. A1 (100)	Carvão	410,13															
B.BONITA I (10)	Gás	650,00	3,7	3,7	3,7				3,7	3,7	3,7				3,7	3,7	3,7
CANOAS (249)	Diesel	698,14															
TOTAL SUL (2967)			1053,7	1053,7	1053,7	0,0	0,0	0,0	1053,7	1053,7	1053,7	0,0	0,0	0,0	1053,7	1053,7	1053,7

*Conforme Resolução Autorizativa ANEEL nº 10.422/2021, a UTE William Arjona pode operar com óleo diesel, como combustível alternativo.

O conteúdo desta publicação foi produzido pelo ONS com base em dados e informações de conhecimento público. É de responsabilidade exclusiva dos agentes e demais interessados a obtenção de outros dados e informações, a realização de análises, estudos e avaliações para fins de tomada de decisões, definição de estratégias de atuação, assunção de compromissos e obrigações e quaisquer outras finalidades, em qualquer tempo e sob qualquer condição. É proibida a reprodução ou utilização total ou parcial do presente sem a identificação da fonte.

REGIÃO NORDESTE

Térmicas Potência (MW)	Combustível	CVU (R$/MWh)	Inflexibilidade			Ordem de Mérito			Total Mérito e INFL.			Razão Elétrica			Total UTE		
			P	M	L	P	M	L	P	M	L	P	M	L	P	M	L
ERB CANDEI (17)	Biomassa	103,47	4,5	4,5	4,5				4,5	4,5	4,5				4,5	4,5	4,5
PROSPERIDA (28)	Gás	195,14															
TERMOPE (533)	Gás	232,87															
FORTALEZA (327)	Gás	277,36															
PSERGIPE I (1593)	GNL	356,91															
T.BAHIA (186)	Gás	374,87															
P.PECEM1 (720)	Carvão	412,77															
P.PECEM2 (365)	Carvão	414,40															
VALE ACU (368)	Gás	450,86															
SYKUE I (30)	Biomassa	510,12															
TERMOCEARA (223)	Gás	563,84															
PERNAMBU_3 (201)	Óleo	869,08															
MARACANAU (168)	Óleo	981,62															
TERMOCABO (50)	Óleo	998,29															
TERMONE (171)	Óleo	1002,97	1,0	1,0	1,0				1,0	1,0	1,0				1,0	1,0	1,0
TERMOPB (171)	Óleo	1002,97															
CAMPINA_GR (169)	Óleo	1010,65															
SUAPE II (381)	Óleo	1029,94															
GLOBAL I (149)	Óleo	1145,42															
GLOBAL II (149)	Óleo	1145,42															
CURUMIM (31)	Óleo	1258,75															
APOENA (147)	Óleo	1849,85															
GUARANI (150)	Óleo	1849,85															
PETROLINA (136)	Óleo	2029,54															
POTIGUAR_3 (66)	Diesel	3020,83															
POTIGUAR (53)	Diesel	3020,87															
PAU FERRO (94)	Diesel	3372,59															
TERMOMANAU (143)	Diesel	3372,59															
TOTAL NE (6819)			5,5	5,5	5,5	0,0	0,0	0,0	5,5	5,5	5,5	0,0	0,0	0,0	5,5	5,5	5,5

REGIÃO NORTE

Térmicas Potência (MW)	Combustível	CVU (R$/MWh)	Inflexibilidade			Ordem de Mérito			Total Mérito e INFL.			Razão Elétrica			Total UTE		
			P	M	L	P	M	L	P	M	L	P	M	L	P	M	L
C. ROCHA (85)	Gás	0,00	65,0	65,0	65,0				65,0	65,0	65,0				65,0	65,0	65,0
JARAQUI (75)	Gás	0,00	63,0	63,0	63,0				63,0	63,0	63,0				63,0	63,0	63,0
MANAUARA (67)	Gás	0,00	66,0	65,8	59,4				66,0	65,8	59,4				66,0	65,8	59,4
PONTA NEGR (73)	Gás	0,00	64,0	64,0	64,0				64,0	64,0	64,0				64,0	64,0	64,0
TAMBAQUI (93)	Gás	0,00	63,0	63,0	63,0				63,0	63,0	63,0				63,0	63,0	63,0
APARECIDA (166)	Gás	86,50	75,0	75,0	75,0				75,0	75,0	75,0				75,0	75,0	75,0
UTE MAUA 3 (591)	Gás	86,50	264,0	264,0	264,0				264,0	264,0	264,0				264,0	264,0	264,0
MARANHAO3 (519)	Gás	101,00															
PARNAIB_IV (56)	Gás	151,69															
MARANHAO V (338)	Gás	153,22															
MARANHAOIV (338)	Gás	153,22															
PARNAIBA_V (386)	Vapor	201,20															
N.VENECIA2 (270)	Gás	273,69															
P. ITAQUI (360)	Carvão	406,65															
GERAMAR1 (166)	Óleo	1010,61															
GERAMAR2 (166)	Óleo	1010,61															
TOTAL NORTE (3749)			660,0	659,8	653,4	0,0	0,0	0,0	660,0	659,8	653,4	0,0	0,0	0,0	660,0	659,8	653,4

O conteúdo desta publicação foi produzido pelo ONS com base em dados e informações de conhecimento público. É de responsabilidade exclusiva dos agentes e demais interessados a obtenção de outros dados e informações, a realização de análises, estudos e avaliações para fins de tomada de decisões, definição de estratégias de atuação, assunção de compromissos e obrigações e quaisquer outras finalidades, em qualquer tempo e sob qualquer condição. É proibida a reprodução ou utilização total ou parcial do presente sem a identificação da fonte.